

Ministerul Agriculturii și Dezvoltării Rurale
Agenția de Plăți și Intervenție pentru Agricultură



APIA - CONTINUĂM ÎMPREUNĂ!

Depune Cererea de Plată
în perioada:

16 martie - 5 iunie 2026

Cererea de plată, inclusiv declarația pe suprafață, se completează în aplicația geospațială AGI Online, conform Instrucțiunilor de utilizare disponibile pe pagina de internet www.apia.org.ro la link <http://agi.apia.org.ro/ipaonline>

ÎNAINTE DE DEPUNEREA CERERII, INFORMAȚI-VĂ DESPRE:

- ✓ Condițiile de acordare a intervențiilor (sectorul vegetal și zootehnic) și documentele necesare;
- ✓ Completarea corectă a Cererii de plată 2026 și identificarea terenului în AGI Online;
- ✓ Situația terenului din Registrul Agricol;
- ✓ Normele privind condiționalitatea (SMR și GAEC) și condiționalitatea socială;
- ✓ Actualizarea datelor în BND cu privire la codurile de exploatare și animalele deținute.

SEMNAREA CERERII DE PLATĂ ESTE OBLIGATORIE,
inclusiv folosind semnătura electronică

Respectați data și ora programării la APIA.

**PENTRU ÎNDRUMARE ȘI INFORMAȚII SUPLIMENTARE, ADRESAȚI-VĂ
FUNCȚIONARILOR APIA IMPLICAȚI ÎN PRIMIREA CERERILOR**

Legislația europeană

- Regulamentul (UE) nr. 2021/2116 al Parlamentului European și al Consiliului din 2 decembrie 2021 privind finanțarea, gestionarea și monitorizarea Politicii Agricole Comune și de abrogare a Regulamentului (UE) nr. 1306/2013, cu modificările și completările ulterioare;

- Regulamentul (UE) 2021/2115 al Parlamentului European și al Consiliului din 2 decembrie 2021 de stabilire a normelor privind sprijinul pentru planurile strategice care urmează a fi elaborate de statele membre în cadrul Politicii Agricole Comune (planurile strategice PAC) și finanțate de Fondul European de Garantare Agricolă (FEAGA) și de Fondul European Agricol pentru Dezvoltare Rurală (FEADR) și de abrogare a Regulamentelor (UE) nr. 1305/2013 și (UE) nr. 1307/2013, cu modificările și completările ulterioare;

- Regulamentul delegat (UE) 2022/126 al Comisiei din 7 decembrie 2021 de completare a Regulamentului (UE) 2021/2115 al Parlamentului European și al Consiliului cu cerințe suplimentare referitoare la anumite tipuri de intervenții specificate de statele membre în planurile lor strategice PAC pentru perioada 2023-2027 în temeiul regulamentului respectiv, precum și cu norme privind raportul pentru standardul GAEC 1 (bune condiții agricole și de mediu), cu modificările și completările ulterioare;

- Regulamentul delegat (UE) 2022/127 al Comisiei din 7 decembrie 2021 de completare a Regulamentului (UE) 2021/2116 al Parlamentului European și al Consiliului cu norme privind agențiile de plăți și alte organisme, gestiunea financiară, verificarea conturilor, garanțiile și utilizarea monedei euro, cu modificările și completările ulterioare;

- Regulamentul de punere în aplicare (UE) 2022/1173 al Comisiei din 31 mai 2022 de stabilire a normelor de aplicare a Regulamentului (UE) 2021/2116 al Parlamentului European și al Consiliului în ceea ce privește sistemul integrat de administrare și control din cadrul Politicii Agricole Comune.

Legislația națională

- Planul Strategic PAC 2023 -2027;

- Hotărârea de Guvern nr. 1571/2022 privind stabilirea cadrului general de implementare a intervențiilor aferente sectoarelor vegetal și zootehnic din cadrul Planului Strategic PAC 2023-2027, finanțate din Fondul European de Garantare Agricolă și de la bugetul de stat, cu modificările și completările ulterioare.

- Ordinul nr. 125/2024, cu modificările și completările ulterioare, pentru aprobarea criteriilor de eligibilitate, a documentelor justificative și a condițiilor pentru implementarea intervențiilor aferente sectoarelor vegetal și zootehnic prevăzute la art. 1 alin. (2) lit. c) din Hotărârea Guvernului nr. 1571/2022 privind stabilirea cadrului general de implementare a intervențiilor aferente sectoarelor vegetal și zootehnic din cadrul Planului strategic PAC 2023-2027, finanțate din Fondul European de Garantare Agricolă și de la bugetul de stat, începând cu anul de cerere 2024, cu modificările și completările ulterioare;

- Ordinul nr. 268/2025 pentru aprobarea sistemului de sancțiuni aplicabil intervențiilor și ajutoarelor naționale tranzitorii în sectoarele vegetal și zootehnic, aferente cererilor de plată începând cu anul de cerere 2025, cu modificările și completările ulterioare.

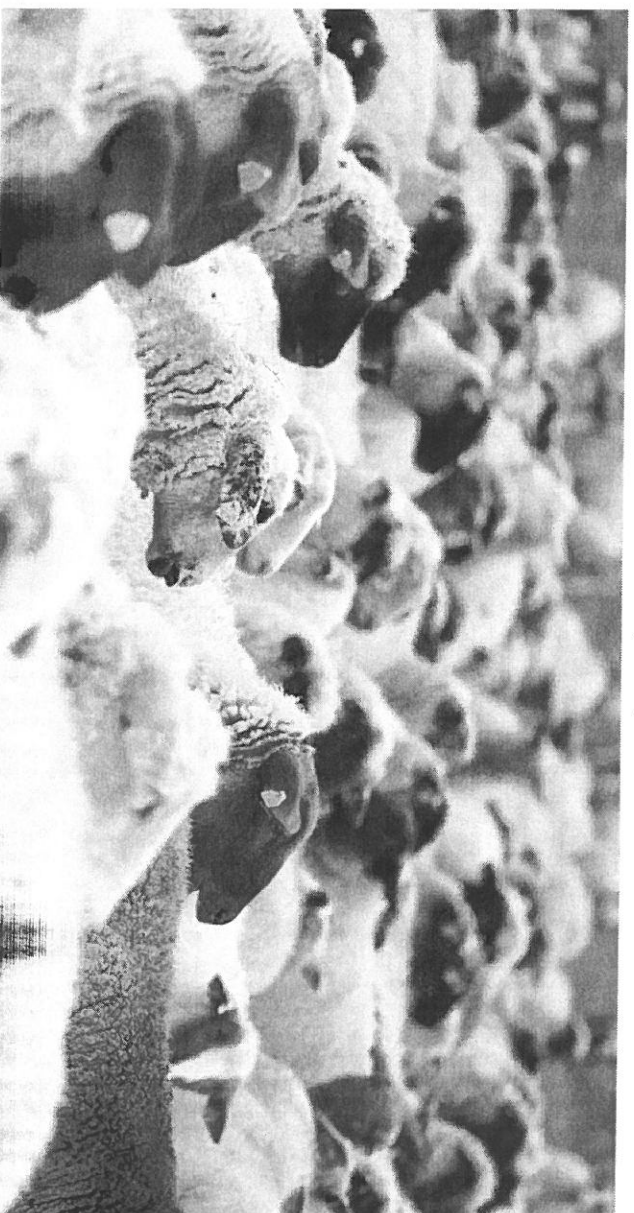

quantumuri diferențiate, calculate de APIA, în funcție de efectivul de bovine deținut pe aceeași exploatație cu cod ANSVSA, la data de referință a anului de cerere curent, respectiv la data de 15.03.2026.

Documente generale necesare acordării ANTZ care se depun împreună cu cererea

- copie de pe cartea de identitate / pașaport/ certificatul de înregistrare la oficiul registrului comerțului / certificatul de înregistrare fiscală, după caz, iar în cazul reprezentantului, copie de pe datele de identificare, respectiv carte de identitate / pașaport;
- dovada deținerii unui cont bancar activ;
- procură notarială în cazul în care fermierul persoană fizică împuternicește o persoană pentru depunerea cererii unice de plată în numele său ori pentru a-l reprezenta în relația cu APIA.

Documente specifice ANTZ 7 care se depun împreună cu cererea:

În funcție de tipul de valorificare lapte și forma de organizare a solicitantului, documentele care atestă cantitatea de minimum 3 tone lapte produsă și valorificată în perioada de referință a exploatației cu cod ANSVSA, precum și pentru cantitatea produsă și valorificată în perioada de referință a anului de cerere curent, respectiv în perioada 03.03.2025-15.03.2026, sunt următoarele, după caz:

a) în cazul valorificării către prim-cumpărător, dacă acesta nu figurează înregistrat în evidențele APIA, respectiv în Registrul prim-cumpărătorilor, cu cantități de lapte valorificate de către solicitanți, către prim-cumpărători:

(i) copia contractului cu un prim-cumpărător, încheiat pentru o perioadă de minimum 6 luni, valabil în perioada de referință, însoțită de facturi/documente contabile în cazul producătorului PJ/PFA/II/IF;

(ii) copia contractului cu un prim-cumpărător,

încheiat pentru o perioadă de minimum 6 luni, valabil în perioada de referință, însoțită de : factura fiscală sau filele din carnetul de comercializare a produselor din sectorul agricol, care să ateste valorificarea laptelui, în baza contractului încheiat între solicitant și prim-cumpărător și de copia de pe atestatul de producător, în cazul producătorului persoană fizică;

sau

(iii) dovada emisă de prim-cumpărător care atestă pentru fiecare exploatație cu cod ANSVSA, perioada și cantitatea de lapte valorificată, în baza contractului încheiat între solicitant și prim-cumpărător.

b) în cazul altor tipuri de valorificare:

(i) în cazul valorificării laptelui de către producătorul persoană fizică: copie de pe factura fiscală sau copie de pe fila/filele din carnetul de comercializare a produselor din sectorul agricol, din care rezultă cantitatea de lapte valorificată, însoțită de copie de pe atestatul de producător;

(ii) în cazul valorificării laptelui de către producătorul PJ/PFA/II/IF: copii de pe rapoarte fiscale de închidere zilnică/ factură/ facturi/documente contabile din care rezultă cantitatea de lapte valorificată

(iii) în cazul valorificării laptelui de către producător, prin intermediul automatelor de lapte: copie de pe avizul de însoțire a mărfii și de pe documentele fiscale de încasare a valorii aferente laptelui valorificat/ documente contabile/ copie de pe factura/ facturile pentru producătorul PJ/PFA/II/IF sau copie de pe fila/filele din carnetul de comercializare a produselor din sectorul agricol însoțită(e) de copii de pe atestatul de producător și de pe înregistrarea sanitar-veterinar pentru valorificare, pentru producătorul persoană fizică;

(iv) în cazul valorificării laptelui, de către producători, prin unități de procesare proprii: copie de pe avizele de însoțire a mărfii care atestă livrarea și de pe notele de intrare-recepție la unitatea proprie de procesare sau documente contabile, din care să rezulte cantitatea de lapte livrată și

recepționată, precum și copie de pe certificatul constatator emis de ONRC din care să reiasă obiectul de activitate, respectiv procesare lapte pentru PJ/PFA/II/IF sau un document însoțit prin semnătură de către beneficiar din care să rezulte cantitatea de lapte produsă și procesată la unitatea proprie însoțit de înregistrarea sanitară veterinară pentru procesare, în cazul persoanelor fizice.

Fermierul nu este obligat să prezinte documente justificative privind valorificarea laptelui pentru cantitățile de lapte valorificate și înregistrate în Registrul prim-cumpărătorilor pentru cantitățile de lapte înscrise în RCL și puse la dispoziție de către APIA.

Notă: Fermierii cu exploatații înființate după data de 15.03.2026 nu pot beneficia de ANTZ 7 și / sau ANTZ 8 în Campania 2026.

LEGISLAȚIE

- Planul Strategic PAC al României 2023 -2027, aprobat de către Comisia Europeană prin Decizia de punere în aplicare C(2022) 8783 din 7 decembrie 2022, cu modificările și completările ulterioare.

- Hotărârea de Guvern nr. 1571/2022, privind stabilirea cadrului general de implementare a intervențiilor aferente sectoarelor vegetal și zootehnic din cadrul Planului Strategic PAC 2023-2027, finanțate din Fondul European de Garantare Agricolă și de la bugetul de stat, cu modificările și completările ulterioare.

- Ordinul nr. 125/2024 pentru aprobarea criteriilor de eligibilitate, a documentelor justificative și a condițiilor pentru implementarea intervențiilor aferente sectoarelor vegetal și zootehnic prevăzute la art. 1 alin. (2) lit. c) din Hotărârea Guvernului nr. 1571/2022 privind stabilirea cadrului general de implementare a intervențiilor aferente sectoarelor vegetal și zootehnic din cadrul Planului Strategic PAC 2023-2027, finanțate din Fondul European de Garantare Agricolă și de la bugetul de stat, începând cu anul de cerere 2024, cu modificările și completările ulterioare.

→ înscriere în Registrul Genealogic: secțiunea principală sau suplimentară.

→ Perioada de reținere: vacile trebuie menținute 4 luni de la data-limită de depunere a anului de cerere curent, în exploatarea declarată în cerere și/sau exploatarea cu cod ANSVSA ale fermierului și/sau în exploatarea asociațiilor / cooperative / grupurilor de producători în care au fost transferate temporar pentru pășunat, cu condiția ca solicitantul să fie proprietarul animalelor pe durata transferului temporar.

→ Identificare și înregistrare în BND: la depunerea cererii, cel târziu în prima zi a perioadei de reținere.

→ Reproducție: cel puțin o fătare până la data-limită de depunere a anului de cerere curent și minimum un produs înregistrat în BND.

B) Valorificarea laptelui:

Solicitantul trebuie să fi valorificat lapte în perioada cuprinsă între:

- prima zi după data-limită de depunere a anului de cerere anterior și
- data-limită de depunere a anului de cerere curent.

C) Documente de valorificare:

Fermierul trebuie să dețină documente specifice formei de organizare care dovedesc livrarea și valorificarea laptelui.

D) Dimensiunea efectivului

Fermierii pot solicita sprijin pentru 10-250 vaci de lapte. În zona montană, pragul minim este de 5 capete.

Pentru efective mai mari de 250 capete, sprijinul se calculează doar pentru maximum 250.

E) Respectarea condiționalității

Solicitanții trebuie să respecte normele de condiționalitate aplicabile întregii exploatare și normele de condiționalitate socială, prevăzute în Regulamentul (UE) 2115/2021.

DOCUMENTE SPECIFICE

Adeverința eliberată de asociația/agenția acreditată pentru înființarea și menținerea Registrului Genealogic al Rasei, prin care se confirmă înscrierea/înregistrarea vacilor de lapte pentru care se solicită sprijin, în Registrul Genealogic al Rasei secțiunea principală sau suplimentară Pentru intervenția PD-21 VL: documente de valorificare a laptelui pentru perioada 14.06.2025 -05.06.2026.

Documente pentru valorificarea laptelui: fermierul trebuie să depună cel puțin un document de valorificare a laptelui în 14.06.2025 - 05.06.2026.

→ În cazul valorificării laptelui către prim-cumpărător:

- copia contractului cu un prim-cumpărător încheiat pentru o perioadă de minimum 6 luni, valabil la data de încheierea cererii;

însoțită de copii de pe factură /document contabil din care rezultă că s-a valorificat o cantitate de lapte (în cazul producătorului P.J./PFA/II/IF),

- copia contractului cu un prim-cumpărător, încheiat pentru o perioadă de minimum 6 luni, valabil la data depunerii cererii, însoțită de copie de pe atestatul de producător și copie de pe factura fiscal sau fișele din carnetul de comercializare a produselor din sectorul agricol, din care rezultă că s-a valorificat o cantitate de lapte (în cazul producătorului persoană fizică);
- dovada emisă de prim-cumpărător care atestă că s-a valorificat o cantitate de lapte, în baza contractului încheiat.

APLA ia în considerare, preia și pune la dispoziția fermierilor datele din declarațiile înregistrate în Registrul prim-cumpărătorilor cu privire la valorificările de lapte ale solicitanților către prim-cumpărători, cazuri pentru care fermierul nu mai trebuie să depună documente de valorificare lapte.

→ Alte tipuri de valorificare

- copie de pe factura sau fila din carnetul de comercializare a produselor din sectorul agricol pentru producătorul persoană fizică, din care rezultă valorificarea laptelui, însoțită de copie de pe atestatul de producător;
- copi de pe raportul fiscal de închidere zilnică / factură/ facturii/ documente contabile pentru producătorul P.J./PFA/II/IF din care rezultă valorificarea laptelui;
- copie de pe avizul de însoțire a mărfii și de pe documentul fiscal de încasare a valorii aferente laptelui valorificat/copie de pe factură/document contabil/copie de pe fila din carnetul de comercializare a produselor din sectorul agricol însoțită de copie de pe înregistrarea sanitar-veterinar pentru valorificare și copie de pe atestatul de producător, în funcție de forma de organizare, pentru producătorul care a efectuat valorificarea laptelui prin autodatele de lapte;
- copie de pe avizele de însoțire a mărfii care atestă livrarea și de pe notele de intrare-recepție în unitatea de procesare/document contabil, din care să rezulte livrarea și recepția laptelui, la unitatea proprie de procesare, precum și copie de pe certificatul constatator emis de ONRC din care să reiasă obiectul de activitate, respectiv procesare lapte, sau un document însoțit prin semnătură de către beneficiar din care să rezulte cantitatea de lapte produsă și procesată la unitatea proprie însoțit de înregistrarea sanitară veterinară pentru procesare în cazul persoanelor fizice.

LEGISLAȚIA EUROPEANĂ

- Regulamentul (UE) nr. 2021/2116 al Parlamentului European și al Consiliului din 2 decembrie 2021 privind finanțarea, gestionarea și monitorizarea politicii agricole comune și de abrogare a Regulamentului (UE) nr. 1306/2013;
- Regulamentul (UE) 2021/2115 al Parlamentului European și al Consiliului din 2 decembrie 2021 de stabilire a normelor privind

sprijinul pentru planurile strategice care urmează a fi elaborate de statele membre în cadrul Politicii Agricole Comune (Planurile strategice PAC) și finanțate de Fondul european de garantare agricolă (FEGA) și de Fondul European Agricol pentru Dezvoltare Rurală (FEADR) și de abrogare a Regulamentelor (UE) nr. 1305/2013 și (UE) nr. 1307/2013;

- Regulamentul delegat (UE) 2022/126 al Comisiei din 7 decembrie 2021 de completare a Regulamentului (UE) 2021/2115 al Parlamentului European și al Consiliului cu cerințe suplimentare referitoare la anumite tipuri de intervenții specifice de statele membre în planurile lor strategice PAC pentru perioada 2023-2027 în temeiul regulamentului respectiv, precum și cu norme privind raportul pentru standardul GAEC 1 (bune condiții agricole și de mediu);

- Regulamentul delegat (UE) 2022/127 al Comisiei din 7 decembrie 2021 de completare a Regulamentului (UE) 2021/2116 al Parlamentului European și al Consiliului cu norme privind agențiile de plăți și alte organisme, gestiunea financiară, verificarea conturilor, garanțiile și utilizarea monedei euro;

- Regulamentul de punere în aplicare (UE) 2022/1173 al Comisiei din 31 mai 2022 de stabilire a normelor de aplicare a Regulamentului (UE) 2021/2116 al Parlamentului European și al Consiliului în ceea ce privește sistemul integrat de administrare și control din cadrul Politicii Agricole Comune.

LEGISLAȚIA NAȚIONALĂ

- Planul Strategic PAC 2023-2027;

- HG nr. 1571/2022 privind stabilirea cadrului general de implementare a intervențiilor aferente sectoarelor vegetale și zootehnice din cadrul Planului strategic PAC 2023-2027, finanțate din Fondul European de Garantare Agricolă și de la bugetul de stat;

- Ordinul MADR nr. 106/2024 privind modalitatea de implementare, îndeplinirea criteriilor de eligibilitate, a condițiilor și altor cerințe specifice, inclusiv tipurile de documente justificative pentru intervențiile aferente sectoarelor vegetale și zootehnice prevăzute la art. 1 alin. (2) lit. a) și b) din Hotărârea Guvernului nr. 1571/2022 privind stabilirea cadrului general de implementare a intervențiilor aferente sectoarelor vegetale și zootehnice din cadrul Planului Strategic PAC 2023-2027, finanțate din Fondul European de Garantare Agricolă și de la bugetul de stat, începând cu anul 2024, cu modificările și completările ulterioare;

- Ordinul nr. 268/2025 pentru aprobarea sistemului de sancțiuni aplicabil intervențiilor și Ajutoarelor Naționale Tranzitorii în sectoarele vegetale și zootehnice, aferente cererilor de plată începând cu anul de cerere 2025, cu modificările și completările ulterioare;

- Ordinul ANSVSA nr. 208/2022 privind aprobarea Normei sanitare-veterinare pentru implementarea procesului de identificare și înregistrare a bovinelor, ovinelor, caprinelor, porcinelor, camelidelor, cervidelor și renilor, cu modificările și completările ulterioare.

de reproducție în anul cererii de plată;

e) efectivul de animale pentru care se solicită sprijin cuplat pentru venit trebuie să fie identificat și înregistrat în Baza Națională de Date (BND) la data depunerii cererii de plată, dar nu mai târziu de prima zi a perioadei de reținere;

f) femelele caprine și/sau țapii de reproducție pentru care se solicită sprijin cuplat pentru venit trebuie să fie menținute/menținuți, pe o perioadă de reținere de 100 de zile de la data-limită de depunere, în exploatarea/exploatațile cu cod ANSVSA menționată/ menționate în cerere, și/sau în exploatațile deținute de același beneficiar sau în exploatațile asociațiilor/cooperativelor/grupurilor de producători în care a fost transferat temporar pentru pășunat;

g) solicitanții respectă normele de condiționalitate stabilite în temeiul titlului III capitolul I secțiunea 2 din Regulamentul (UE) nr. 2021/2115, pe întreaga exploatație;

h) solicitanții respectă normele de condiționalitate socială stabilite în temeiul titlului III capitolul I secțiunea 3 din Regulamentul (UE) nr. 2115/2021.

Legislația europeană:

- Regulamentul (UE) nr. 2021/2116 al Parlamentului European și al Consiliului din 2 decembrie 2021 privind finanțarea, gestionarea și monitorizarea Politicii Agricole Comune și de abrogare a Regulamentului (UE) nr. 1306/2013;

- Regulamentul (UE) 2021/2115 al Parlamentului European și al Consiliului din 2 decembrie 2021 de stabilire a normelor privind sprijinul pentru planurile strategice care urmează a fi elaborate de statele membre în cadrul Politicii Agricole Comune (planurile strategice PAC) și finanțate de Fondul European de Garantare Agricolă (FEAGA) și de Fondul European Agricol pentru Dezvoltare Rurală (FEADR) și de abrogare a Regulamentelor (UE) nr. 1305/2013 și (UE) nr. 1307/2013, cu modificările și completările ulterioare;

- Regulamentul delegat (UE) 2022/126 al Comisiei din 7 decembrie 2021 de completare a Regulamentului (UE) 2021/2115 al Parlamentului European și al Consiliului cu cerințe suplimentare referitoare la anumite tipuri de intervenții specificate de statele membre în planurile lor strategice PAC pentru perioada 2023-2027 în temeiul regulamentului respectiv, precum și cu norme privind

raportul pentru standardul GAEC 1 (bune condiții agricole și de mediu), cu modificările și completările ulterioare;

- Regulamentul delegat (UE) 2022/127 al Comisiei din 7 decembrie 2021 de completare a Regulamentului (UE) 2021/2116 al Parlamentului European și al Consiliului cu norme privind agențiile de plăți și alte organisme, gestiunea financiară, verificarea conturilor, garanțiile și utilizarea monedei euro, cu modificările și completările ulterioare;

- Regulamentul de punere în aplicare (UE) 2022/1173 al Comisiei din 31 mai 2022 de stabilire a normelor de aplicare a Regulamentului (UE) 2021/2116 al Parlamentului European și al Consiliului în ceea ce privește sistemul integrat de administrare și control din cadrul Politicii Agricole Comune, cu modificările și completările ulterioare.

Legislația națională:

- Planul Strategic PAC 2023 -2027;
- Hotărârea de Guvern nr. 1571/2022 privind stabilirea cadrului general de implementare a intervențiilor aferente sectoarelor vegetal și zootehnic din cadrul

Planului Strategic PAC 2023-2027, finanțate din Fondul European de Garantare Agricolă și de la bugetul de stat, cu modificările și completările ulterioare;

- OMADR nr. 106/2024, cu modificările și completările ulterioare, privind modalitatea de implementare a intervențiilor aferente sectoarelor vegetal și zootehnic prevăzute la art. 1 alin. (2) lit. a)-b) din Hotărârea Guvernului nr. 1571/2022 privind stabilirea cadrului general de implementare a intervențiilor aferente sectoarelor vegetal și zootehnic din cadrul Planului Strategic PAC 2023-2027, finanțate din Fondul European de Garantare Agricolă și de la bugetul de stat, începând cu anul 2025;

- Ordinul nr. 268/2025 pentru aprobarea sistemului de sancțiuni aplicabil intervențiilor și ajutoarelor naționale tranzitorii în sectoarele vegetal și zootehnic, aferente cererilor de plată începând cu anul de cerere 2025, cu modificările și completările ulterioare;
- Ordinul ANSVSA nr. 208/2022 privind aprobarea Normei sanitare-veterinare pentru implementarea procesului de identificare și înregistrare a bovinelor, ovinelor, caprinelor, porcinelor, camelidelor, cervideelor și renilor, cu modificările și completările ulterioare.



- să depună decontul justificativ corespunzător angajamentului anual.

Cerințe specifice sunt:

1. creșterea cu cel puțin 15% a spațiului disponibil alocat fecărilor animal:
 - să asigure fecărilor animal, exploatat în sistemul semintensiv și/sau intensiv, în perioada de stabilitate a anului de cerere, un spațiu util din adăpost cu 15% mai mare decât standardul minim prevăzut în Ordinul nr. 10/2023;
2. asigurarea condițiilor de confort sportive în zona de odihnă:
 - să utilizeze o cantitate de materiale sub formă de așternut de cel puțin 3 kg/cap tineret bovin /zi sau 300 g/cap/zi materialele higroscopice sub formă de fibre vegetale mărunțite sau locale (talaj, rumeguș, paie tocate) peste stratul izolator. În cazul utilizării saltelelor.
 - 3. asigurarea unor rații furajere optimizate pentru creșterea bunăstării și reducerea emisiilor de gaze cu efect de seră:
 - să asigure fecărilor animal rație furajeră optimizată, echilibrată din punct de vedere nutritiv, respectiv proteina brută din furaj trebuie să aibă valoarea cuprinsă între 10%-20% din substanța uscată, care trebuie să aibă valoarea cuprinsă între 40-90%.

La depunerea cererii de plată, solicitantul își va asuma voluntar, prin semnătură, asigurarea condițiilor superioare de bunăstare pentru activitățile de creștere desfășurate în perioada 1 Ianuarie-31 decembrie a anului de cerere.

Odată cu cererea de plată, fermierul care solicită eco-schema PD-08 va depune schița grajdului/spatiului de creștere (din suprafața totală construită se elimină suprafața aferentă spațiului de hrănire/adăpost dacă este amplasată pe sol care împiedică deplasarea sau odihna tineretului bovin, suprafața stăliilor etc.). În cererea de plată se va completa efectivul de animale livrat anual, estimat pentru anul de angajament.

Fermierul solicitant PD-08 va depune semestrul decontul justificativ, însoțit de documentele corespunzătoare cerințelor specifice, astfel:

- în luna Iulie pentru activitatea de creștere și îngrijare desfășurată în perioada 1 Ianuarie - 30 Iunie a anului de angajament;
- în luna Ianuarie a anului următor anului de angajament pentru care se solicită sprijin, pentru activitatea de creștere și îngrijare desfășurată în perioada 1 Iulie - 31 decembrie a anului de angajament.

Documentele care atestă îndeplinirea cerințelor specifice PD-08 care se depun împreună cu decontul justificativ semestrial, sunt:

- documente de intrare, în funcție de proveniență: copii de pe facturi de achiziție, documente de circulație, certificate sanitare-veterinare, acte de mutație, acte fătări, după caz;
- documente de ieșire, după tipul abatorizării:
 - copia documentului/documentelor de livrare către abatorul autorizat sanitar veterinar, copia avizului de însoțire a animalelor de la exploatarea cu cod ANSVSA la abatorul autorizat sanitar veterinar;
 - copia documentelor care dovedesc moartea animalelor;
 - copile rapoartelor de clasificare;
 - copile rapoartelor de clasificare;
 - documente pentru sacrificare în regim de prestare de servicii:
 - copia avizului de livrare de la crescător la abator;
 - copia facturii de prestare a serviciului de abatorizare;
 - copile rapoartelor de clasificare;

documente pentru sacrificare în abatorul propriu autorizat:

- copie după documentul de circulație pentru mișcarea din fermă în abator;
- copie după raportul de abatorizare.

situatia centralizatoare a intrărilor și ieșirilor pentru perioada aferentă decontului întocmită pe baza documentației de intrare-ieșire din care rezultă trasabilitatea de la intrarea în exploatarea până la livrarea către abator și îndeplinirea cerințelor referitoare la perioada de 6 luni, livrarea către abator la o greutate de minimum 450 kg în viu și vârsta la data livrării către abator. Această situație centralizatoare se depune la APIA atât pe suport electronic, cât și pe suport hârtie:

- documentul din care rezultă că este îndeplinită cerința privind creșterea cu cel puțin 15% a spațiului disponibil alocat fecărilor animal este situația centralizatoare a evidențelor privind respectarea spațiului disponibil alocat

fecărilor animal mai mare cu 15% față de standardul minim prevăzut în Ordinul nr. 10/2023.

- documentele care atestă îndeplinirea cerinței privind asigurarea condițiilor de confort sport în zona de odihnă” sunt:
 - copie a facturii/facturilor de achiziționare/a documentelor de intrare, a materialelor folosite sub formă de așternut/ materiale higroscopice;
 - copia fișei de magazie, dacă există materiale folosite pentru așternut/ materiale higroscopice pe stoc la data de 1 Ianuarie a anului de angajament;
 - copile ale bonurilor de evidință;
 - copie a registrului de conștientă de aplicare a materialelor din care să reiasă: data (ziua) aplicării, cantitatea și locul în care au fost utilizate materialele sub formă de așternut/ materiale higroscopice, nr. de animale existent la momentul aplicării din care să rezulte cantitatea de 3 kg/cap/zi material absorbat (sub formă de așternut) sau 300 g/cap/zi materiale higroscopice sub formă de fibre vegetale mărunțite sau locale (talaj, rumeguș, paie tocate) peste stratul izolator, în cazul utilizării saltelelor;
 - documentele care atestă îndeplinirea cerinței privind asigurarea unor rații furajere optimizate pentru creșterea bunăstării și reducerea emisiilor de gaze cu efect de seră sunt: copile ale buletinelor de analiză lunare ale furajelor din care să reiasă valoarea proteinei brute și a substanței uscate din furajele analizate, emise pe perioada anului de angajament voluntar, de către un laborator specializat; laboratorul specializat este laboratorul autorizat/ înregistrat sanitar veterinar în baza Ordinului ANSVSA nr.104/2021 cu modificările și completările ulterioare și/sau acreditat RBNAR în conformitate cu prevederile OG 23/2009 și/sau recunoscut de autoritățile din statele membre UE, pentru efectuarea de analize fizico-chimice a furajelor pentru animale.

Plata compensatorie pentru PD-08 se acordă pentru accesarea și îndeplinirea a minimum două dintre cerințele specifice, fiind obligatorie aplicarea angajamentului privind creșterea cu cel puțin 15% a spațiului alocat disponibil fecărilor animal.

PD-27 - CREȘTEREA NIVELULUI DE BUNĂSTARE A BOVINELOR PRIN PĂȘUNAT EXTENSIV PE PAJIȘTI ÎN CONDIȚII OPTIME DE SUSTENABILITATE

Pentru a beneficia de eco-schema PD-27, solicitanții trebuie să îndeplinească, în mod cumulativ, următoarele condiții de eligibilitate:

- să fie fermieri activi și crescători de animale;
- să dețină exploatare de bovine înregistrată cu cod ANSVSA în BND sau autorizată/înregistrată sanitar-veterinar, conform legislației în vigoare;
- să dețină animale din specia de bovine, înregistrate în BND, care vor fi exploatare în sistem extensiv pe suprafețele de pajști permanente și pajști temporare;
- să respecte condiționalitatea (inclusiv condiționalitatea socială) la nivelul întregii exploatare agricole, pe tot parcursul anului de cerere;
- să își asume voluntar angajamentul anual de practici agricole benefice pentru climă, mediu și bunăstarea animalelor, care depășesc nivelul obligatoriu neremunerat al cerințelor de bază, constituite din prevederile Ordinului nr. 10/2023, precum și din prevederile relevante ale SMR 9 și SMR 11;
- să depună decontul justificativ corespunzător angajamentului anual.

Pentru a beneficia de intervenția PD-27, fermierii trebuie să respecte următoarele cerințe specifice, în funcție de pachetul solicitat:

Pachetul 1 - pășunatul animalelor din specia bovine pe pajști permanente și temporare din zona montană. Solicitanții pot opta în cererea de plată pentru un singur angajament din pachetul 1, varianta 1 sau 2, la nivel de exploatare cu cod ANSVSA.

Varianta 1:

- să asigure încărcătura maximă 1,0 UVM/ha;
- să asigure pășunatul bovinelor cel puțin 60 de zile cumulate în anul de angajament (timp de cel puțin 6 ore pe zi)

Varianta 2:

- să asigure încărcătura maximă 1,0 UVM/ha;
- să asigure pășunatul bovinelor cel puțin 90 de zile cumulativ în anul de angajament (timp de cel puțin 6 ore pe zi)

Pachetul 2 - pășunatul animalelor din specia bovine pe pajști permanente și temporare din zona de deal

→ să asigure încărcătura maximă 1,0 UVM/ha:

- să asigure pășunatul bovinelor cel puțin 140 de zile cumulate în anul de angajament (timp de cel puțin 6 ore pe zi)

Pachetul 3 - pășunatul animalelor din specia bovine pe pajști permanente și temporare din zona de câmpie

→ să asigure încărcătura maximă 1,0 UVM/ha:

- să asigure pășunatul bovinelor cel puțin 100 de zile cumulate în anul de angajament (timp de cel puțin 6 ore pe zi)

În cererea de plată solicitantul eco-schemei PD-27 va completa efectivul de bovine, estimat pentru anul de angajament.

Decontul justificativ și documentul corespunzător cerințelor specifice (caietul de pășunat însoțit de lista detaaliată pe crotalii a efectivului) din cadrul intervenției se depun anual, respectiv în luna Ianuarie a anului următor anului de angajament, pentru activitatea desfășurată în perioada 01 Ianuarie - 31 decembrie 2026.

Documentul care atestă îndeplinirea cerințelor specifice este copia caietului de pășunat din care să rezulte numărul parcelei, număr bloc fizic, denumire localitate, suprafața parcelei, data de pășunat, efectivul de bovine pe categorii de vârstă și perioada de pășunat.

Plata compensatorie pentru PD-27 se acordă pentru accesarea și îndeplinirea cerințelor specifice unui singur pachet.

LEGISLAȚIE EUROPEANĂ

- Regulamentul (UE) nr. 2021/2116 al Parlamentului European și al Consiliului din 2 decembrie 2021 privind finanțarea, gestionarea și monitorizarea Politicii Agricole Comune și de abrogare a Regulamentului (UE) nr. 1306/2013;
- Regulamentul (UE) 2021/2115 al Parlamentului European și al Consiliului din 2 decembrie 2021 de stabilire a normelor privind sprijinul pentru planurile strategice care urmează a fi elaborate de statele membre în cadrul Politicii Agricole Comune (planurile strategice PAC) și finanțate de Fondul European de Garantare Agricolă (FEGA) și de Fondul European Agricol pentru Dezvoltare Rurală (FEADR) și de abrogare a Regulamentelor (UE) nr. 1305/2013 și (UE) nr. 1307/2013.

LEGISLAȚIA NAȚIONALĂ

- Planul Strategic PAC 2023 -2027;
- Hotărârea de Guvern nr. 1571/2022 privind stabilirea cadrului general de implementare a intervențiilor aferente sectoarelor vegetale și zootehnic din cadrul Planului Strategic PAC 2023-2027, finanțate din Fondul European de Garantare Agricolă și de la bugetul de stat, cu modificările și completările ulterioare;
- Ordinul nr. 106 din 19 martie 2024 al MADR privind modalitatea de implementare, îndeplinirea criteriilor de eligibilitate, a condițiilor și altor cerințe specifice, inclusiv tipurile de documente justificative pentru intervențiile aferente sectoarelor vegetale și zootehnic prevăzute la art. 1 alin. (2) lit. a) și b) din HG nr. 1571/2022 privind stabilirea cadrului general de implementare a intervențiilor aferente sectoarelor vegetale și zootehnic din cadrul Planului Strategic PAC 2023-2027, finanțate din FEGA și de la bugetul de stat, începând cu anul 2024, cu modificările și completările ulterioare;
- Ordinul 268/2025 pentru aprobarea sistemului de sancțiuni aplicabil intervențiilor și ajutorurilor naționale tranzitorii în sectoarele vegetale și zootehnic, aferente cererilor de plată începând cu anul de cerere 20245, cu modificările și completările ulterioare.

CE SE ÎNTÂMPLĂ CU PARCELELE AGRICOLE SEMAFORIZATE CU ROȘU

Fluxul de lucru al controlului prin monitorizare presupune efectuarea mai multor interpretări (iterații) urmate de acțiuni de clarificare cu fermierul a codurilor de neconformitate, respectiv parcele codificate cu semaforizare roșie.

Parcelele în cazul cărora rezultatul algoritmului nu corespunde declarației fermierului sunt marcate cu semaforizare roșie și vor face obiectul unei acțiuni de clarificare cu fermierul a neconformităților identificate (follow-up).

Astfel, ținând cont de articolul 7 din Regulamentul (UE) nr. 1173/2022, precum și prevederile art. 16, alin. 2, lit. c, din OMA DR nr. 106/2024 cu modificările și completările ulterioare, fermierii pot aduce modificări cererii de plată fără creșteri de suprafață sau pot retrage total/partial suprafețele din cererea de plată până la data de 30 septembrie a anului de cerere.

Fotografiile cu identificare geografică (cu geolocație) sunt fotografii digitale cu informații spațiale, temporale și/sau textuale suplimentare care conțin:

- Localizarea geografică a dispozitivului în momentul captării fotografiei (latitudine, longitudine);
- Orientarea (poziția) aparatului foto la momentul fotografierii;
- Ora și data fotografierii;
- Identificarea operatorului;
- Informații despre dispozitivul de fotografiere;
- Înregistrarea altitudinii și a preciziei cu care a fost identificată locația.

Fotografiile cu geolocație se realizează cu aplicația dezvoltată în acest scop de către APIA. Aplicația GeoFoto APIA de preluare și gestionare a fotografiilor cu geolocație este compatibilă cu sistemele de operare Android și IOS. Varianta mobilă a aplicației se poate descărca de pe Magazin Play (pentru telefoanele cu sistemul de operare Android) sau App Store (pentru cele cu IOS).

BENEFICIILOR ALE CONTROLULUI PRIN MONITORIZARE

- Garantarea unei bune gestiuni financiare în ceea ce privește plata subvențiilor pentru fermierii care solicită ajutorul financiar și îndeplinesc condițiile de eligibilitate asumate în cererea de plată;

- Reducerea sancțiunilor prin comunicarea către fermieri în timp real a neconformităților constatate, astfel încât acestea să poată fi remediate în timp util, în conformitate cu prevederile legale.

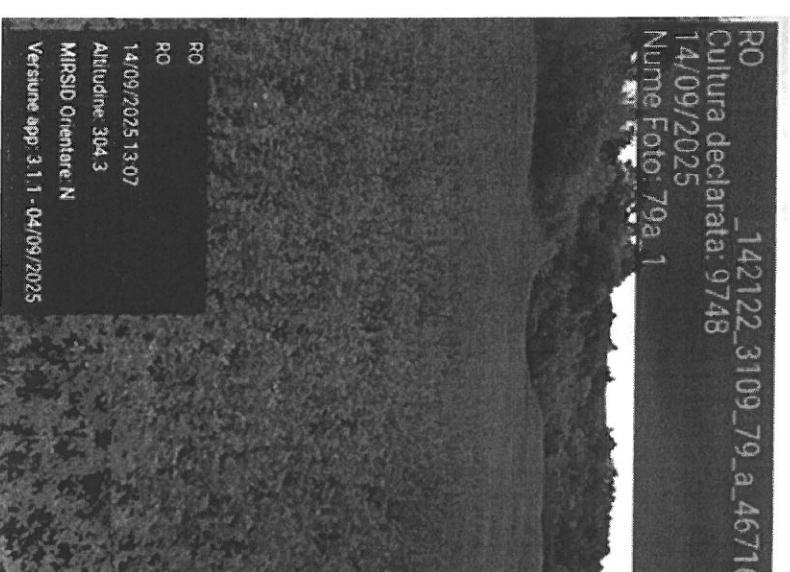

- Să permită inspectorilor efectuarea fotografiilor geotichetate pentru a documenta realizarea controlului dar și pentru a justifica decizia de conformitate sau neconformitate;
- Să ofere orice informații sau clarificări solicitate de către echipa de control;
- Să pună la dispoziție fotografii geotichetate pentru culturile declarate, elementele de peisaj nou înființate sau zonele neproductive (în cazul în care le deține); aceste fotografii vor fi luate în considerare ca bază pentru evaluarea conformității.

Când este necesară prezența fermierului?

- Prezența fermierului la controlul pe teren este absolut necesară la sediul exploatației, pentru:
- Verificarea cerințelor și standardelor pentru condiționalitate;
 - Verificarea cerințelor obligatorii/specifice pentru intervențiile PD04, PD05, PD06, PD27 și PD28;
 - Verificarea angajamentelor privind măsurile și intervențiile de dezvoltare rurală (M10, DR01, DR02, DR04, DR05, DR07, Dr08);
 - Verificarea normelor de condiționalitate pentru beneficiarii intervențiilor DR07 și DR 08;
 - Controale efectuate ca urmare a selecțiilor manuale (sesizări, autosesizări, contestații), dacă situația o impune.

Prezența fermierului este necesară:

- Pentru a permite inspectorului accesul în exploatație și verificarea efectivă a elementelor relevante (animale, depozite de materiale, platforme de gunoi de grajd, instalații pentru irigații și pesticida etc.);

- Pentru a prezenta documentele justificative corespunzătoare scopului controlului (caiete de eco-scheme, caiete agromediu/agricultură ecologică, planuri de fertilizare, registre de evidență al fermei, registru de evidență a tratamentelor cu produse de protecție a plantelor, borderou înstrăinare gunoi de grajd, registrul privind BND, contracte de pășunat, documente pentru irigații etc.).

Inspectorii de control pot solicita prezența fermierului pentru verificarea suprafețelor declarate, în situația în care consideră că le sunt necesare informații suplimentare privind constatările din teren (geometria diferită a parcelelor față de digitizare, identificarea eronată a parcelei digitizate, parcele nou adăugate, etc.)

ATENȚIE !!!

În cazul în care fermierul refuză controlul, dosarului îi va fi atribuit un cod de neconformitate care va genera excluderea de la plată pentru toate schemele solicitate de fermier în cererea de plată.

ORGANISME DE CONTROL

- Echipele de inspectori care efectuează controale delegate în vederea acordării plăților APIA aparțin următoarelor instituții:
- Autoritatea Națională Sanitar Veterinară și pentru Siguranța Alimentelor,
 - Autoritatea Națională Fitosanitară,
 - Agenția Domeniilor Statului,
 - Agenția Națională pentru Zootehnie.

- Instituții și organisme de control care efectuează supracontroale în vederea certificării plăților efectuate de APIA:
- Agenția pentru Finanțarea Investițiilor Rurale,
 - Curtea de Conturi,
 - Curtea Europeană de Conturi,
 - Comisia Europeană.

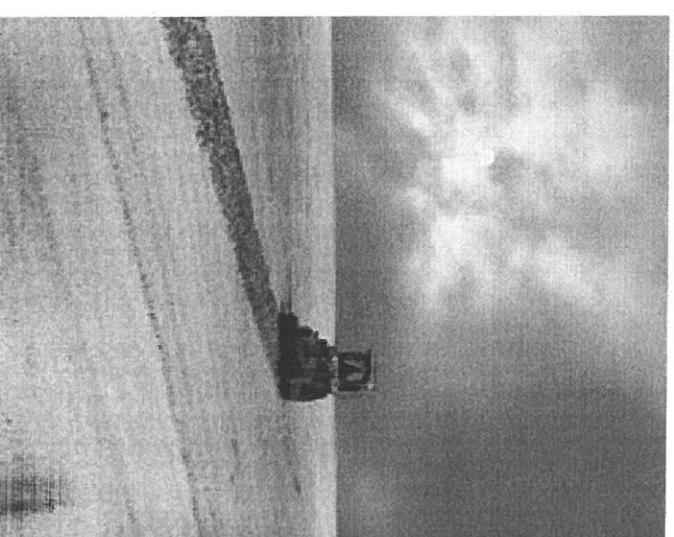
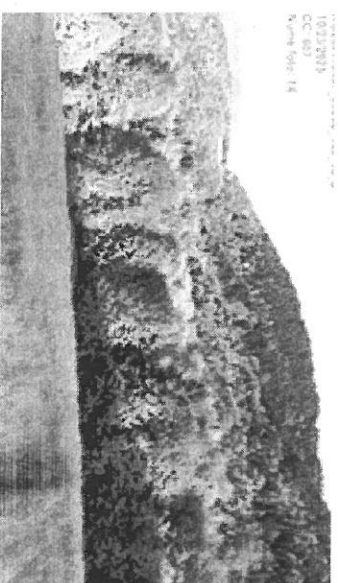

Aspectul: Solul (protecție și calitate)

GAEC 5 - Gestionarea lucrărilor solului, reducerea riscului de degradare și eroziune a solului, inclusiv luarea în considerare a unghiului pantei.

● Obiectivul principal al acestui standard este gestionarea minimă a terenului pentru a reflecta condițiile specifice ale locului în scopul limitării eroziunii.

Terenul agricol amenajat cu terase trebuie să fie întreținut în bune condiții agricole și de mediu, chiar dacă nu mai este folosit pentru producție: taluzurile să fie înierbate, iar pe taluz și pe banchetă să distrugă buruienile care constituie vegetație invazivă.

GAEC 6 - Acoperirea minimă a solului pentru a evita solul descoperit în perioadele cele mai sensibile.

● Obiectivul standardului GAEC 6 este de a proteja solurile în perioadele și în zonele cele mai sensibile.

Perioada cea mai sensibilă pentru sol este perioada de vară (15 iunie-30 septembrie) caracterizată prin temperaturi foarte ridicate, lipsa precipitațiilor, secetă pedologică și atmosferică, alte fenomene meteo extreme care pot cauza uscarea excesivă a solului și apariția fenomenelor de eroziune, degradare și deșertificare.

GAEC 6 se aplica exploataților agricole cu teren arabil și culturi permanente. GAEC 6 nu se aplică pentru terenurile aflate în pregătire pentru înființarea de livezi, vii și alte culturi permanente. Regimul de teren în pregătire pentru culturi permanente poate fi menținut pe o perioadă de maximum 3 ani, perioadă care începe cu primul an în care s-a solicitat sprijin. GAEC 6 nu se aplică pentru terenurile agricole ocupate cu sere și solarii.

GAEC 7 - Rotația culturilor pe terenuri arabile, cu excepția culturilor care cresc sub apă și diversificarea culturilor pe terenul arabil.

● Obiectivul principal al acestui standard este păstrarea potențialului solurilor.

Standardul GAEC 7 este respectat de către fermieri, fie prin aplicarea rotației culturilor pe terenul arabil, fie prin diversificarea culturilor pe terenul arabil.

Fermierii care dețin exploatați a căror dimensiune maximă nu depășește 30ha de suprafață agricolă declarată sunt scutiți de la aplicarea sancțiunilor administrative aferente GAEC 7.

Aspectul: Biodiversitate și peisaj (protecție și calitate)

SMR 3 - Directiva 2009/147/CE a Parlamentului European și a Consiliului din 30 noiembrie 2009 privind conservarea păsărilor sălbatice (JO L 20, 26.1.2010, p. 7): art. 3 alin. (1),

art. 3 alin. (2) lit. (b), art. 4 alin. (1), (2) și (4).

SMR 4 - Directiva 92/43/CEE a Consiliului din 21 mai 1992 privind conservarea habitatelor naturale și a speciilor de floră și faună sălbatică (JO L 206, 22.7.1992, p. 7): art. 6 alin. (1) și (2).

GAEC 8

→ Menținerea elementelor de peisaj;

→ Interzicerea tăierii gardurilor vii și a arborilor în perioada de reproducere și creștere a păsărilor;

→ Măsuri pentru evitarea speciilor de plante invazive.

GAEC 9 - Interzicerea conversiei sau aratului pajștilor permanente desemnate drept pajști permanente sensibile din punct de vedere ecologic din cadrul siturilor Natura 2000.

În domeniul Sănătate publică și sănătatea plantelor, cerințele legale în materie de gestionare sunt următoarele:

Aspectul: Siguranța alimentară

SMR 5 - Regulamentul (CE) nr. 178/2002 al Parlamentului European și al Consiliului din 28 ianuarie 2002 de stabilire a principiilor și a cerințelor generale ale legislației alimentare, de instituire a Autorității Europene pentru Siguranța Alimentară și de stabilire a procedurilor în domeniul siguranței produselor alimentare (JO L 31, 1.2.2002, p. 1): art. 14 și 15, art. 17 alin. (1) și art. 18, 19 și 20.

SMR 6 - Directiva Consiliului 96/22/CE din 29 aprilie 1996 privind interzicerea utilizării anumitor substanțe cu efect hormonal sau tireostatic și a substanțelor betaagoniste în creșterea animalelor și de abrogare a Directivelor 81/602/CEE, 88/146/CEE și 88/299/CEE (JO L 125, 23.5.1996, p. 3): art. 3 lit. (a), (b), (d) și (e) și art. 4, 5 și 7.

Aspectul: Produse de protecție a plantelor

SMR 7 - Regulamentul (CE) nr. 1107/2009 al Parlamentului European și al Consiliului din 21 octombrie 2009 privind introducerea pe piață a produselor fitosanitare și de abrogare a Directivelor 79/117/CEE și 91/414/CEE ale Consiliului (JO L 309, 24.11.2009, p. 1): art. 55 primele două teze.

● Obiectivul cerinței SMR 7 îl constituie introducerea pe piață doar a produselor de protecție a plantelor omologate potrivit legamentărilor în vigoare, asigurarea unui nivel ridicat de protecție atât a sănătății oamenilor și a animalelor, cât și al mediului, îmbunătățirea producției agricole, precum și funcționarea pieței interne prin armonizarea normelor de introducere pe piață a produselor fitosanitare.

SMR 8 - Directiva 2009/128/CE a Parlamentului European și a Consiliului din 21 octombrie 2009 de stabilire a unui cadru de acțiune comunitară în vederea utilizării durabile a pesticidelor (JO L 309, 24.11.2009, p. 71): art. 5 alin. (2) și art. 8 alin. (1)-(5); art. 12 în ceea ce privește restricțiile referitoare la utilizarea pesticidelor în zonele protejate definite pe baza Directivei 2000/60/CE privind apa și a legislației privind Natura 2000; art. 13 alin. (1) și (3) în ceea ce privește manipularea și depozitarea pesticidelor și eliminarea resturilor.

● Obiectivul cerinței SMR 8 este cel al unei utilizări durabile a pesticidelor, prin crearea unor sisteme de formare/instruire inițială și suplimentară și certificare pentru distribuitorii, consilierii și utilizatorii profesioniști de pesticide, toate aceste acțiuni contribuind la reducerea riscurilor și efectelor utilizării pesticidelor asupra sănătății umane și asupra mediului.

În domeniul Bunăstarea animalelor, cerințele legale în materie de gestionare sunt următoarele:

Aspectul: Bunăstarea animalelor

SMR 9 - Directiva 2008/119/CE a Consiliului din 18 decembrie 2008 de stabilire a normelor minime privind protecția vițelilor (JO L 10, 15.1.2009, p. 7): art. 3 și 4.

Respectarea cerințelor aferente SMR 9 se adresează crescătorilor / proprietarilor / deținătorilor de animale din specia bovine care au obligația să cunoască și să respecte standardele minime pentru protecția vițelilor și să asigure condiții pentru creșterea vițelilor.

SMR 10 - Directiva 2008/120/CE a Consiliului din 18 decembrie 2008 de stabilire a normelor minime de protecție a porcilor (JO L 47, 18.2.2009, p. 5): art. 3 și 4.

Respectarea cerințelor aferente SMR 10 se adresează crescătorilor / proprietarilor / deținătorilor de animale din specia porcinelor care au obligația să cunoască și să respecte standardele minime pentru protecția porcinelor și să asigure condițiile generale de creștere a acestora.

SMR 11 - Directiva 98/58/CE a Consiliului din 20 iulie 1998 privind protecția animalelor de fermă (JO, L 221, 8.8.1998, p. 23): art. 4. Respectarea cerințelor aferente SMR 11 se adresează crescătorilor / proprietarilor / deținătorilor animalelor de fermă care au obligația să cunoască și să respecte standardele minime pentru protecția animalelor de fermă.

DE CE SĂ FOLOSEȘTI AGI ONLINE?

- Poți face completarea Cererii de plată pe parcursul mai multor ședințe de lucru, cu mai multă atenție și mai corect.
- Nu mai este nevoie să desenezi parcelele pe hârti de hârtie.
- În timp ce lucrezi poți afla:
 - ce suprafață ai desenat pe hartă;
 - dacă parcela desenată se suprapune peste cele desenate de alți fermieri;
 - dacă ai declarat o suprafață mai mare decât suprafața blocului fizic.
- Riscul depunerii unei cereri de plată incorecte este mult mai mic, ca și riscul de a primi sancțiuni din această cauză.
- În anul următor completării electronice a Declarației de suprafață, tot ce trebuie să faci este să verifici dacă există modificări în Cerere și să faci numai acele modificări, realizând o importanță economică de timp.
- Declarația de suprafață completată de tine va fi automat introdusă în Sistemul Integrat de Administrare și Control - aplicație prin care APIA verifică Cererea ta de plată. Astfel, autorizarea la plată se va face într-un timp mai scurt și vei primi sprijinul financiar mai repede.
- Vei putea accesa rezultatele controalelor din anii precedenți.
- Atunci când completezi Cererea de plată actualizezi doar datele ce au suferit modificări față de anul anterior. Se reduce timpul de completare a cererii la sediul APIA iar probabilitatea de a introduce date greșite este mai mică.
- Responsabilitatea datelor declarate și digitizarea parcelelor îți aparține, de aceea trebuie să declari corect suprafețele și culturile utilizate în anul de cerere curent.

CE TREBUIE SĂ ȘTIL...

- Cererea de plată se completează electronic, folosind AGI Online.
- Cererea de plată poate fi semnată electronic, utilizând funcționalitățile disponibile în interfața aplicației APLICATIA GEOSPATIALĂ AGI Online. Pașii de lucru pentru utilizarea semnăturii electronice sunt descriși în Instrucțiunile de Utilizare a Aplicației AGI Online, disponibile pe site-ul APIA sau direct în interfața aplicației.
- Cererea de plată trebuie înregistrată la APIA, înregistratura electronică, pentru a fi preluată pe fluxul de lucru în vederea acordării sprijinului.
- Dacă nu ai primit un număr de înregistrare, înseamnă că nu ai depus Cererea de plată.
- Trebuie să fii atent la mesajele de atenționare pe care le afișează programul AGI Online, pentru a evita să primești solicitări ulterioare de clarificare din partea APIA și pentru a avea o Cerere completă cât mai corectă.
- Este recomandată consultarea periodică a site-ului APIA, pentru a fi la curent cu ultimele informații puse la dispoziție de instituția noastră.
- Pentru o cât mai eficientă comunicare între fermieri și angajații APIA, în scopul facilitării transmiterii și recepționării informațiilor necesare depunerii Cererii de Plată și a gestionării pe fluxul de administrare a intervențiilor de sprijin solicitate, este indicată furnizarea numărului de telefon și a adresei de e-mail utilizate de către fermieri.



Ministerul Agriculturii și Dezvoltării Rurale
Agenția de Plăți și Intervenție pentru Agricultură
Bd. Carol I nr. 17, sector 2, București

Completarea electronică a Cererii de plată

- Puncte de Acces AGI Online aproape de tine (destinate celor care nu au acces la Internet)
- centrele județene și locale APIA;
 - primării.

Aplicația AGI Online este pusă la dispoziția fermierilor, în mod gratuit, de către Agenția de Plăți și Intervenție pentru Agricultură și poate fi accesată la adresa
<http://agi.apia.org.ro/agionline>

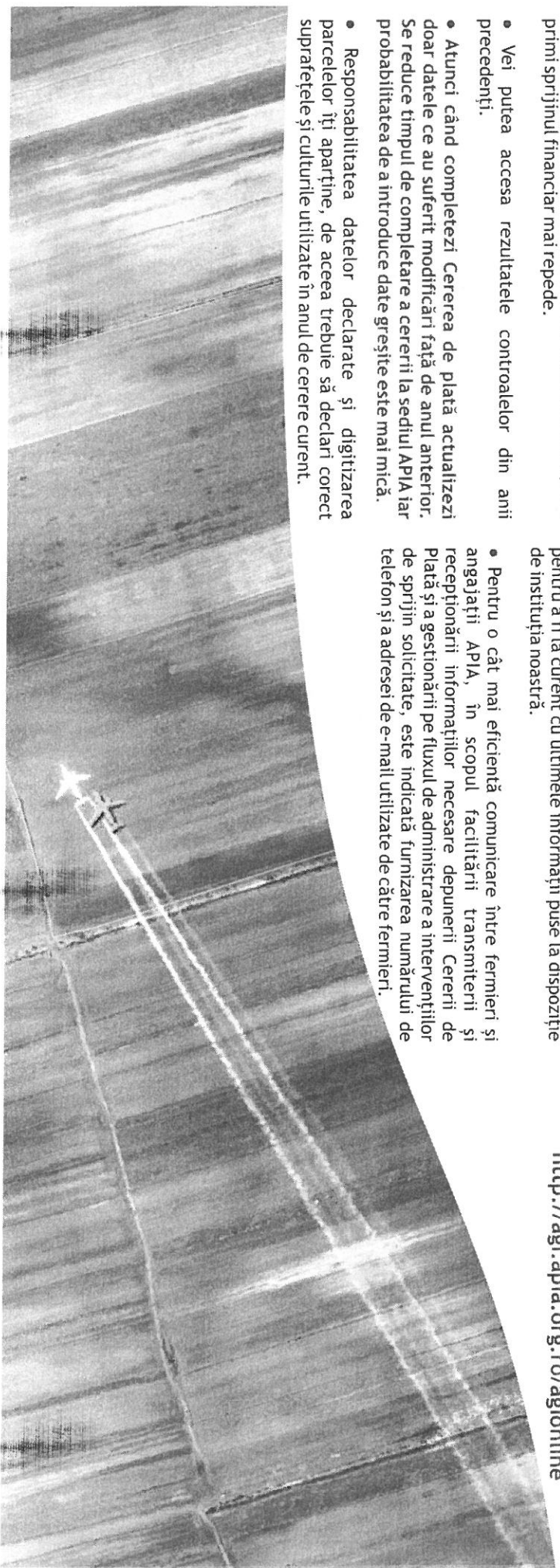

● Pachetul 9.2 - pajiști permanente importante ca zone de hrănire pentru acvila țipătoare mică (Aquila pomarina).
→ Varianta 9.2.1 / Varianta 9.2.2 - lucrări manuale pe pajiști importante pentru acvila țipătoare mică (Aquila pomarina) / lucrări cu utilaje ușoare pe pajiști importante pentru acvila țipătoare mică (Aquila pomarina) - 410 €/ha/an / 331 €/ha/an.

4.2 Intervenția DR-02- Agro-mediu și climă pe terenuri arabile din PS PAC 2023-2027:

- Pachetul 4 - culturi verzi - 128 €/ha/an;
 - Pachetul 5 - adaptarea la efectele schimbărilor climatice - 105 €/ha/an;
 - Pachetul 7 - terenuri arabile importante ca zone de hrănire pentru gâsca cu gât roșu (Branta ruficollis) - 93 €/ha/an;
 - Pachetul 9.1 - terenuri arabile importante ca zone de hrănire pentru acvila țipătoare mică (Aquila pomarina) - 151 €/ha/an;
 - Pachetul 10 - refugii ecologice pe terenuri arabile pentru speciile de păsări comune asociate terenurilor agricole - 92 €/ha/an.
- Și angajamentele tranzitate din PNDR 2014-2020:
- Pachetul 7 - terenuri arabile importante ca zone de hrănire pentru gâsca cu gât roșu (Branta ruficollis) angajamentele tranzitate din PNDR 2014-2020 - 250 €/ha/an (numai angajamente aflate în desfășurare);

4.3 Intervenția DR-03 - Agro-mediu și climă - Creșterea animalelor de fermă din rase locale în pericol de abandon din PS PAC 2023-2027:

- Pachetul 8 - angajamente tranzitate din PNDR 2014-2020 - Creșterea animalelor de fermă din rase locale în pericol de abandon - doar pentru angajamentele aflate în desfășurare.

4.4 Intervenția DR-04 - Sprijin pentru conversia la metodele de agricultură ecologică din PS PAC 2023-2027:

- Pachetul 1 - culturi agricole pe terenuri arabile (inclusiv plante de nutreț) aflate în conversia la agricultura ecologică;
- Pachetul 2 - legume aflate în conversia la agricultura ecologică;
- Pachetul 3 - livezi aflate în conversia la agricultura ecologică;

- Pachetul 4 - vii aflate în conversia la agricultura ecologică;
- Pachetul 5 - plante medicinale și aromatice aflate în conversia la agricultura ecologică;
- Pachetul 6 - pajiști permanente aflate în conversia la agricultura ecologică;

→ varianta 6.1 - pajiști permanente aflate în conversia la agricultura ecologică fără angajament de agro-mediu și climă (Intervenția DR-01 din PS PAC 2023-2027);

→ varianta 6.2 - pajiști permanente aflate în conversia la agricultura ecologică cu angajament de agro-mediu și climă (Intervenția DR-01 din PS PAC 2023-2027);

4.5 Intervenția DR-05 - Agricultură ecologică - menținerea certificării din PS PAC 2023-2027:

- Pachetul 1 - culturi agricole pe terenuri arabile (inclusiv plante de nutreț) certificate în agricultura ecologică
 - Pachetul 2 - legume certificate în agricultura ecologică
 - Pachetul 3 - livezi certificate în agricultura ecologică
 - Pachetul 4 - vii certificate în agricultura ecologică
 - Pachetul 5 - plante medicinale și aromatice certificate în agricultura ecologică
 - Pachetul 6 - pajiști permanente certificate în agricultura ecologică
- varianta 6.1 - pajiști permanente certificate în agricultura ecologică fără angajament de agro-mediu și climă (Intervenția DR-01 din PS PAC 2023-2027)
- varianta 6.2 - pajiști permanente certificate în agricultura ecologică cu angajament de agro-mediu și climă (Intervenția DR-01 din PS PAC 2023-2027).

4.6 Intervenția DR-09-Zone afectate de constrângeri naturale-ZM din PS PAC 2023-2027.

4.7 Intervenția DR-10- Zone afectate de constrângeri naturale semnificative - SEMN din PS PAC 2023-2027.

4.8 Intervenția DR-11-Zone afectate de constrângeri naturale specifice-SPEC din PS PAC 2023-2027.

Pentru a beneficia de sprijin, fermierii trebuie să completeze cererea de plată și să o depună la centrele locale/județene până la data de 5 iunie 2026, inclusiv.

ATENȚIE!

Începând cu anul de cerere 2026, angajamentele din cadrul măsurii M10 Agromediu și climă din cadrul PNDR 2014-2020 pentru care perioada de angajament nu este finalizată, sunt preluate pentru finanțare și monitorizare în cadrul intervențiilor corespunzătoare din PS PAC 2023 - 2027, după cum urmează:

- Pachetul 7 din Măsura 10 (PNDR 2014-2020), continuă în cadrul intervenției DR-02.

Pentru Pachetul 7, tranzitat din PNDR 2014 - 2020, angajamentele se urmăresc la nivel de parcelă agricolă, iar anul de angajament se consideră încheiat în anul următor anului de cerere, atunci când au fost îndeplinite toate obiectivele angajamentului, inclusiv cerințele specifice privind încorporare culturii de toamnă, interzicerea utilizării pesticidelor și a îngrășămintelor, interzicerea lucrărilor agricole, pășunatului și a metodelor de alungare a păsărilor și, după caz, interzicerea recoltării unor suprafețe.

Pentru angajamentele din submăsura 11.1 - Sprijin pentru conversia la metodele din agricultura ecologică din Măsura 11 (PNDR 2024-2020) continuă doar îndeplinirea obligațiilor asumate prin angajament, în cadrul DR-05 din PS 2023 - 2027. Beneficiarii trebuie să mențină certificarea suprafețelor care au făcut obiectul angajamentului submăsurii 11.1 din PNDR 2014-2020 pentru conversia la metodele de agricultură ecologică pentru o perioadă de cel puțin 5 ani de la momentul semnării angajamentului inițial.

Pentru suprafețele aflate sub angajament, activitatea minimă se efectuează numai după data stabilită în fișa intervenției pentru acest pachet și nu depășește 15 octombrie a anului de cerere.

Informațiile detaliate pentru accesarea fiecărei intervenții, inclusiv hărțile și listele cu UAT-uri eligibile pentru DR-01, DR-02, DR-09, DR-10, DR-11, și respectiv Pachetul 7 tranzitat din PNDR 2014-2020, pot fi consultate la Centrele Județene / Locale ale APIA și pe site-urile www.apia.org.ro, www.madr.ro și www.pndr.ro.

10. Intervenția DR - 05 - Agricultură ecologică - menținerea certificării (DR-05) din PS 2023-2027.
- Pachetul 1 - culturi agricole pe terenuri arabile (inclusiv plante de nutreți) certificate în agricultura ecologică;
 - Pachetul 2 - legume certificate în agricultura ecologică;
 - Pachetul 3 - livezi certificate în agricultura ecologică;
 - Pachetul 4 - vii certificate în agricultura ecologică;
 - Pachetul 5 - plante medicinale și aromatice certificate în agricultura ecologică;
 - Pachetul 6 - pașiți permanente certificate în agricultura ecologică:
→ varianta 6.1 - pașiți permanente certificate în agricultura ecologică fără angajament de agro-mediu și climă (Intervenția DR-01 din PS 2023-2027)
→ varianta 6.2 - pașiți permanente certificate în agricultura ecologică cu angajament de agro-mediu și climă (Intervenția DR-01 din PS 2023-2027).
11. Intervenția DR-09 - Zone afectate de constrângeri naturale-ZM din PS 2023-2027,
- Intervenția DR-10 - Zone afectate de constrângeri naturale semințative - SEMN din PS 2023-2027,
- Intervenția DR-11 - Zone afectate de constrângeri naturale specifice-SPEC din PS 2023-2027.

NOTĂ: Pentru a putea beneficia de sprijin prin intervenția DR-01, DR-02, (cu excepția P4) DR-09, DR-10, DR-11, parcelele trebuie să fie situate într-un UAT eligibil, așa cum este stabilit în PNS 2023-2027.

Informațiile detaliate pentru accesarea fiecărei măsuri de sprijin / intervenții, inclusiv hărțile și listele cu UAT eligibile pentru M.10, DR-01, DR-02, DR-03, DR-09, DR-10, DR-11, pot fi consultate la centrele județene/locale ale APIA și pe site-urile www.apia.org.ro, www.madr.ro și www.pndr.ro.

Atenției! Din anul 2026 nu se mai poate solicita sprijin din cadrul submăsurii M1.1.1- Sprijin pentru conversia la metodele de agricultură ecologică (SM11.1), însă angajamentele semnate în cadrul SM11.1 în perioada 2022 - 2023 se vor urmări până la împlinirea celor 5 ani, asumându-se angajamentul inițial.

Pentru angajamentele aflate în desfășurare, în caz de constatare nerespectare cerințe de bază, se vor aplica prevederile Ordinului MADR privind aprobarea sistemelor de sancțiuni.

CONDIȚII GENERALE DE ELIGIBILITATE

- Pentru a beneficia de plățile aferente intervențiilor enumerate mai sus, fermierii trebuie:
- să dețină cerere de plată în termen (cererea de plată depusă ulterior datei limită este considerată inadmisibilă);
 - să utilizeze un teren agricol cu suprafața minimă și/sau să dețină un efectiv minim de animale în exploatații cu cod ANSVSA în funcție de fiecare intervenție prevăzută în PS PAC 2023-2027, suprafața minimă a exploatației trebuie să fie de cel puțin 1 ha, suprafața parcelei agricole trebuie să fie de cel puțin 0,3 ha, cu excepția serelor și solarilor, în cazul cărora suprafața minimă a parcelei trebuie să fie de 0,03 ha, și a culturilor permanente, în cazul cărora suprafața parcelei agricole trebuie să fie de cel puțin 0,1 ha;
 - să declare toate parcelele agricole utilizate;
 - să respecte normele privind condiționalitatea prevăzute la art. 12 din

Reg. (UE) 2021/2115 (cu excepția ajutoarelor naționale tranzitorii), astfel cum sunt stabilite în anexa III la regulamentul menționat, în secțiunea 3.10 din PS 2023-2027 și în Anexa la Ordinul MADR/MMAP/ANSVSA nr. 54/570/32/2023, cu modificările și completările ulterioare, pe întreaga exploatație agricolă și pe tot parcursul anului de cerere, conform prevederilor art 4 alin. (1) din ordin:

- să respecte normele privind condiționalitatea socială;
- să prezinte la depunerea cererii de plată sau a modificărilor aduse acestora documentele necesare care dovedesc că terenul agricol, inclusiv elementele neproductive, se află la dispoziția lor, cu excepția adevăraților conform înscrinerilor din registrul agricolă prezinte la depunerea cererii de plată sau a modificărilor aduse acestora documentele necesare care dovedesc că terenul agricol, inclusiv elementele neproductive, se află la dispoziția lor, cu excepția adevăraților conform înscrinerilor din registrul agricol.

BENEFICIARIILOR PLĂȚILOR directe, ai DR-09, DR-10 și DR-11 sunt fermierii activi persoane fizice și/sau persoane juridice care desfășoară o activitate agricolă în calitate de utilizatori ai suprafețelor de teren agricol și/sau deținători legali de animale, potrivit legislației în vigoare. Pentru accesarea DR-01, DR-02, DR-04, DR-05 nu este necesară calitatea de fermier activ.

Pentru pașiștile comunale concesionate / închiriate în condițiile legii de către asociațiile crescătorilor de animale, beneficiarii plăților pot fi:

- a) membrii asociației care asigură încărcătura cu animale pentru suprafața concesionată/inchiriată;
- b) asociația crescătorilor de animale care asigură încărcătura cu animale;
- c) asociația crescătorilor de animale care efectuează activitatea agricolă pe suprafața de pașiște concesionată/inchiriată, asigurând încărcătura minimă de animale de 0,3 UVM/ha, prin pășunat cu animalele înregistrate în exploatația asociației pe perioada pășunatului în tabere de vară.

OBLIGAȚII

- Să fii înregistrat în Registrul Unic de Identificare, administrator de APIA;
- Să deții o singură cerere de plată la centrul local/Județean APIA unde ești arondat;
- Să fii fermier activ pentru a obține plățile directe/sprijinul aferent DR-09, DR-10 și DR-11;
- Să declari corect toate suprafețele, culturile, elementele neproductive și/sau efectivele de animale;
- Să identifice și să delimitezi corect fiecare parcelă agricolă utilizată;
- Să îndeplinești condițiile de eligibilitate specifice fiecărei intervenții / măsuri solicitate;
- Să prezinți/transmiți pentru clarificări la APIA documentele solicitate, dacă îți se solicită acest lucru;
- Să respecti normele privind condiționalitatea prevăzute la art. 12 din Regulamentul (UE) 2021/2115 și la art. 4 alin. (1) din Ordinul MADR/MMAP/ANSVSA nr. 54/570/32/2023, cu modificările și completările ulterioare, pe întreaga exploatație agricolă și pe tot parcursul anului de cerere;
- Să respecti normele privind condiționalitatea socială;
- Să permiți efectuarea controalelor, de către APIA sau de către alte organisme abilitate în acest sens, în caz contrar vei fi exclus de la plată!

DOCUMENTE NECESARE

- Copie CI / BI / pasaport;
- Dovadă cont bancar activ în lei (RON) deschis la o bancă care desfășoară activitate pe teritoriul României;
- Pentru persoanele juridice - actele care atestă forma de organizare, înregistrarea fiscală și numirea/desemnarea unui administrator;
- Documente specifice, diferențiate pe tipul de sprijin;
- Documentele necesare care dovedesc utilizarea terenului agricol, inclusiv a elementelor neproductive, precum și a animalelor declarate.

În cazul solicitării intervențiilor DR-04, DR-05/menținerii certificării în cazul SM11.1, fermierul trebuie să prezinte în termen:

- copia documentului justificativ (Certificat) și anexa la certificat conform Anexei nr.19 din Ordinul MADR nr.312/2021, cu modificările și completările ulterioare care se dețin la APIA până la data de 15 octombrie 2026 inclusiv. Documentul justificativ și anexa trebuie emise în fiecare an de cerere. Lipsa documentului/depunerea lui după termen conduce la respingerea suprafețelor de la plata DR-04/ DR-05 și aplicarea sancțiunilor anuale prevăzute de legislația în vigoare care pot conduce la recuperarea sumelor acordate în campaniile anterioare (până în primul an de angajament).

În cazul solicitării sprijinului aferent pachetului 5 din intervenția DR-02, fermierul trebuie să prezinte odată cu cererea de plată sau cel târziu până la termenul limită de depunere a acesteia următoarele documente: certificatul oficial de calitate a seminței, factura de achiziționare a seminței care să includă următoarele informații: hibridul, soiul, precocitatea acestuia (târziu/semi-târziu și timpuriu/semi-timpuriu) și cantitatea de sămânță achiziționată și certificatul oficial de calitate și conformitate al furnizorului/ producătorului - se prezintă odată cu cererea sau cel târziu până la termenul limită de depunere a acesteia.

Responsabilitatea privind legalitatea și valabilitatea documentelor aparține fermierului și/sau autorității care a emis/atestat aceste documente, după caz. Dacă nu respecti toate condițiile și obligațiile care îți revin, se aplică sancțiuni sau chiar excluderea de la plată!

În anul 2026 fermierii pot beneficia de sprijin financiar finanțat din Fondul European de Garantare Agricolă și din Fondul European Agricol pentru Dezvoltare Rurală dacă respectă normele privind condiționalitatea (cu excepția ajutoarelor naționale tranzitorii), care cuprind:

- a) Cerințele legale în materie de gestionare (SMR)
- b) Standardele privind bunele condiții agricole și de mediu ale terenurilor (GAEC), grupate pe următoarele domenii:
 - clima și mediul, inclusiv apa, solul și biodiversitatea ecosistemelor;
 - sănătatea publică și sănătatea plantelor;

→ bunăstarea animalelor.

Fermierii și alți beneficiarii care primesc intervenții sub formă de plăți directe și măsuri/intervenții pentru dezvoltare rurală finanțate din fonduri europene și de la bugetul național (cu excepția ajutoarelor naționale tranzitorii), trebuie să respecte normele privind condiționalitatea pe întreaga exploatație agricolă (inclusiv pe cele neeligibile și pe cele care nu mai sunt folosite în scopul producției) și pe tot parcursul anului de cerere.

În anexa III la Regulamentul (UE) 2021/2115 și în secțiunea 3.10 din Planul național strategic 2023-2027 sunt definite normele privind condiționalitatea ce trebuie respectate de către fermierii începând cu 1 ianuarie 2023.